

COMUNE DI ZANÈ'

PROVINCIA DI VICENZA

Via Mazzini, 21 - c.f. 00241790245

tel. 0445-385144
fax. 0445-385100

OGGETTO: CONCORSO PUBBLICO PER SOLI ESAMI PER LA COPERTURA DI N. 1 POSTO DI "ISTRUTTORE AMMINISTRATIVO" CAT. C1 PART TIME 26 ORE A TEMPO INDETERMINATO PER L'AREA TECNICA/TRIBUTI - UFFICIO TRIBUTI.

VERBALE N. 4 DELLA COMMISSIONE GIUDICATRICE

Oggi 21 giugno 2018, alle ore 07:30 presso la Sede Municipale del Comune di Zanè, in via G. Mazzini 21, si riunisce la Commissione del Concorso Pubblico di cui all'oggetto, composta dai Signori:

- Dott.ssa Maria Teresa Cecchetto, Segretario Comunale dell'Ente Presidente;
- Dott. Saccardo Franco, membro esterno;
- Geom. Dinale Giuseppe, membro esterno;

Le funzioni di Segretario sono svolte dall'Arch. Cavedon Luca, dipendente del Comune di Zanè.

LA COMMISSIONE GIUDICATRICE

Vista la determina n. 208 del 08.05.2018, dà atto della propria legale costituzione e prende visione dei seguenti documenti:

- Determina n. 101 del 01/03/2018 con la quale è stato indetto il presente concorso;
- Bando del concorso pubblico, pubblicato in data 20/03/2018 sul sito istituzionale dell'Ente nell'apposita sezione Amministrazione Trasparente - Bandi di concorso, all'Albo Pretorio on line e nella home page, e in estratto sulla Gazzetta Ufficiale della Repubblica Italiana - 4^ Serie Speciale Concorsi n. 22 del 16/03/2018.

La Commissione giudicatrice, poi, in seduta riservata, decide la prova scritta del mattino.

Provvede a formulare i testi ed a trascrivere gli stessi su tre fogli chiusi in tre buste separate, identiche; tutte le tre buste chiuse sono siglate dai componenti della Commissione sui lembi di chiusura.

La Commissione provvede, altresì, a preparare tutti i documenti e la cancelleria per il concorso.

La Commissione provvede poi a siglare i fogli della prova e a controllare tutto il materiale necessario.

In tempo utile si reca presso l'Aula Magna della scuola secondaria di 1° grado "L. Milani" di via Palladio a Zanè, ove si svolge la prova con inizio alle ore 9:00, dove erano convocati i candidati, e gli stessi sono fatti entrare.

Alle ore 9:00 il Presidente procede con l'appello dei candidati ammessi alla prova scritta in n. 33, in ordine alfabetico, mentre i due Commissari ed il Segretario provvedono con la verifica dei documenti di riconoscimento esibiti da ciascun candidato, e comunica agli stessi che saranno tenuti sotto continua sorveglianza.

Concluso l'appello il Presidente dà atto che i concorrenti assenti sono ritenuti rinunciari al concorso ed esclusi dallo stesso.

I candidati presenti risultano in numero di 29 (ventinove) come di seguito:

N. PROGR.	COGNOME-NOME
1	BARCAROLO MASSIMO
2	BORTOLI NICLA
3	CANALE NICOLE
4	CANALE PAOLA
5	CLINCI MIHAELA
6	DAL CASTELLO DINO
7	DALLA CA' ALBERTO
8	DAL MASO TAMARA
9	DAL PRA ALESSANDRO
10	FABRIS BEATRICE

11	GASTALDON FABIO
12	LORENZI TIZIANA
13	LUCCHIN MONICA
14	MACALUSO PIERA VALENTINA
15	MENEGUZZO ANITA
16	MIRANDA STEFANIA
17	NARDELLO CATERINA
18	PARLATO ROBERTA
19	RIGONI FEDERICA
20	SAGGIN CHIARA
21	SPILLER PAOLA
22	STICCO MARIA
23	TONINI MICHELA
24	TONIOLO BARBARA
25	TOSATTO MARIANGELA
26	TREVISAN ALESSANDRA
27	VALENTE LAURA
28	VERLATO SILVIA
29	ZUFFELLATO MONICA

Gli assenti sono in numero di 4 (quattro) come di seguito:

1	FAVERO LISA
2	LEON MADDALENA
3	MANTIERO CINZIA
4	ZAMBON GIANLUIGI

La Commissione provvede a distribuire ai Concorrenti il necessario per l'espletamento della prova scritta avvisando i candidati che le buste che verranno riconsegnate alla fine della prova, non dovranno riportare sull'esterno alcuna iscrizione o segno alcuno:

- n. 1 (uno) busta grande bianca;
- n. 1 (uno) busta piccola bianca;
- n. 1 (uno) foglio piccolo bianco nei quali il candidato dovrà indicare le proprie generalità (nome, cognome) ed una volta compilato andrà inserito nella busta piccola, che andrà chiusa e inserita a sua volta nella busta grande, nella quale verrà racchiusa la prova espletata;
- n. 2 (due) fogli protocollo, timbrati e siglati da uno dei Commissari, sulla

parte alta a destra, ad uso prova e brutta copia (tutto va inserito nella busta grande che andrà consegnata a fine prova);

- una penna di colore uguale per tutti i concorrenti, da utilizzare per la prova, in modo da evitare difformità che rendano possibile l'identificazione.

Il Presidente avverte i concorrenti che è vietato fare uso di carta, buste e penne diverse da quelle messe a disposizione e ricorda che non è ammessa la consultazione di qualsiasi testo di legge o altro testo, ad eccezione del dizionario messo a disposizione dei Candidati da parte della Commissione, e rivolge loro l'invito a non consultare il telefonino cellulare o altri strumenti elettronici e di appoggiarli chiusi, sopra il banco; inoltre ricorda il divieto di effettuare la copiatura, anche parziale, di elaborati di altri concorrenti precisando che la violazione dei divieti predetti comporta l'annullamento della prova e l'esclusione dal concorso.

Si ricorda di evitare segni di riconoscimento onde non essere esclusi.

Dopo tali avvertimenti il Presidente invita i candidati a designare uno di loro per procedere al sorteggio di una delle tre buste, contenente ciascuna la prima prova scritta fra le tre predisposte dalla Commissione oggi.

Si offre per il sorteggio il concorrente CANALE NICOLE che sceglie la busta che, aperta dal Presidente, risulta contenere la prova n. 1 (all. A).

La scelta avviene in modo che da tutta la sala gli altri concorrenti possano prendere visione dell'operazione.

Successivamente il Presidente apre nell'ordine le restanti buste, contrassegnate all'interno con il n. 3 (all. B), e con il n. 2 (all. C), e viene data lettura ad alta voce delle prove contenute.

Completate le operazioni suddette, il Presidente comunica che la prova durerà un ora e mezza e che la stessa ha inizio alle ore 09:20 e che, quindi, gli elaborati dovranno essere consegnati entro le ore 10:50; il Segretario scrive sia la prova estratta che l'orario di consegna sulla lavagna presente nell'aula di concorso.

Conclusa la prova, i concorrenti consegnano alla Commissione la busta grande, che deve contenere la prova scritta eseguita nei fogli protocollo e la busta piccola interna, chiusa a sua volta, nella quale è stato incluso il foglio piccolo contenente le generalità indicate dal concorrente.

Alle ore 10:50 si constata che tutti i concorrenti hanno consegnato le buste che vengono consegnate al Segretario per la custodia in luogo idoneo in modo da assicurare la corretta conservazione.

Completate le operazioni di cui sopra la Commissione si trasferisce nella Sala Giunta del Comune di Zanè per espletare tutte le operazioni necessarie di correzione degli elaborati.

Il Presidente procede, preliminarmente, a mescolare le buste grandi, e successivamente ad aprirle una ad una, provvedendo ad assegnare un numero identico per la busta grande per i fogli protocollo della prova e per la busta piccola ivi contenuta (con indicazione delle generalità del candidato all'interno) che rimane chiusa e posta da parte per l'apertura che verrà iniziata a seguito del completamento delle operazioni di correzione degli elaborati e a seguito dell'attribuzione dei punteggi per tutti i candidati.

Viene eseguita la correzione da parte della Commissione di tutte le prove scritte e per ciascuna viene assegnato il relativo punteggio.

Non si dà luogo all'apertura delle buste piccole contenenti le generalità dei candidati.

Le medesime buste vengono poste in armadio chiuso a chiave.

La Commissione procede di seguito ad elaborare i testi per la seconda prova scritta a contenuto teorico/pratico.

I testi vengono chiusi in apposite buste sigillate come per la prima prova scritta.

La Commissione provvede poi a siglare i fogli protocollo della prova scritta a contenuto teorico-pratico e a controllare tutto il materiale necessario.

In tempo utile si reca presso l'Aula Magna della scuola secondaria di 1° grado "L. Milani" di via Palladio a Zanè, ove si svolge la seconda prova scritta a contenuto teorico/pratico con inizio alle ore 15:00, dove erano convocati i candidati, e gli stessi sono fatti entrare.

Alle ore 15:00, il Presidente procede con l'appello dei candidati ammessi alla seconda prova scritta teorico/pratica, in ordine alfabetico, mentre i due Commissari ed il Segretario provvedono con la verifica dei documenti di riconoscimento esibiti da ciascun candidato, e comunica agli stessi che saranno tenuti sotto continua sorveglianza.

Concluso l'appello il Presidente dà atto che i concorrenti assenti sono ritenuti rinunciari al concorso ed esclusi dallo stesso.

I candidati presenti risultano in numero di 27 (ventisette) come di seguito:

N. PROGR.	COGNOME-NOME
1	BARCAROLO MASSIMO
2	BORTOLI NICLA
3	CANALE NICOLE
4	CANALE PAOLA
5	CLINCI MIHAELA
6	DAL CASTELLO DINO
7	DALLA CA' ALBERTO
8	DAL MASO TAMARA
9	FABRIS BEATRICE
10	GASTALDON FABIO
11	LORENZI TIZIANA
12	LUCCHIN MONICA
13	MACALUSO PIERA VALENTINA
14	MENEGUZZO ANITA
15	MIRANDA STEFANIA
16	NARDELLO CATERINA
17	PARLATO ROBERTA
18	RIGONI FEDERICA
19	SAGGIN CHIARA
20	SPILLER PAOLA
21	STICCO MARIA
22	TONIOLO BARBARA
23	TOSATTO MARIANGELA
24	TREVISAN ALESSANDRA
25	VALENTE LAURA
26	VERLATO SILVIA
27	ZUFFELLATO MONICA

Gli assenti sono in numero di 2 (due) come di seguito:

1	DAL PRA ALESSANDRO
2	TONINI MICHELA

La Commissione provvede a distribuire ai Concorrenti il necessario per l'espletamento della prova scritta a contenuto teorico/pratico avvisando i candidati che le buste che verranno riconsegnate alla fine della prova, non dovranno riportare sull'esterno alcuna iscrizione o segno alcuno:

- n. 1 (uno) busta grande bianca;
- n. 1 (uno) busta piccola bianca;
- n. 1 (uno) foglio piccolo bianco nei quali il candidato dovrà indicare le proprie generalità (nome, cognome) ed una volta compilato andrà inserito nella busta piccola, che andrà chiusa e inserita a sua volta nella busta grande, nella quale verrà racchiuso anche il foglio completato con le risposte;
- n. 2 (due) fogli protocollo, timbrati e siglati da uno dei Commissari, sulla parte alta a destra, ad uso prova e brutta copia (tutto va inserito nella busta grande che andrà consegnata a fine prova);
- una penna di colore uguale per tutti i concorrenti, da utilizzare per la prova, in modo da evitare difformità che rendano possibile l'identificazione.

Il Presidente ricorda, altresì, ai candidati che:

- saranno ammessi alle prova orale i candidati che avranno ottenuto un punteggio di almeno 21/30 in entrambe le prove scritte;
- l'esito delle due prove scritte sarà pubblicato all'Albo Pretorio on line dell'Ente e sul sito Internet istituzionale www.comune.zane.vi.it alla sezione "Amministrazione Trasparente_Bandi di concorso" e nella "pagina principale_home page" del Comune.

Il Presidente avverte i concorrenti che è vietato fare uso di carta, buste e penne diverse da quelle messe a disposizione e ricorda che non è ammessa la consultazione di qualsiasi testo di legge o altro testo, ad eccezione del dizionario messo a disposizione dei candidati da parte della Commissione, e rivolge loro l'invito a non consultare il telefonino cellulare o altri strumenti elettronici e di appoggiarli chiusi, sopra il banco; inoltre ricorda il divieto di effettuare la copiatura, anche parziale, di elaborati di altri concorrenti precisando che la violazione dei divieti predetti comporta l'annullamento della prova e l'esclusione dal concorso.

Si ricorda di evitare segni di riconoscimento onde non essere esclusi.

Dopo tali avvertimenti il Presidente invita i candidati a designare uno di loro per procedere al sorteggio di una delle tre buste, contenente ciascuna la seconda prova scritta a contenuto teorico-pratico fra le tre predisposte dalla Commissione oggi.

Si offre per il sorteggio, di nuovo, dopo che tutti i candidati hanno concordato tra loro per tale scelta, il concorrente CANALE NICOLE che sceglie la busta che, aperta dal Presidente, risulta contenere la prova n. 2 (all. D).

La scelta avviene in modo che da tutta la sala gli altri concorrenti possano prendere visione dell'operazione.

Successivamente il Presidente apre nell'ordine le restanti buste, contrassegnate all'interno con il n. 3 (all. E), e con il n. 1 (all. F), e viene data lettura ad alta voce delle prove contenute.

Completate le operazioni suddette, il Presidente comunica che la prova durerà un'ora e che la stessa ha inizio alle ore 15:10 e che, quindi, gli elaborati dovranno essere consegnati entro le ore 16:10; il Segretario scrive sia la prova estratta che l'orario di consegna sulla lavagna presente nell'aula di concorso.

Conclusa la prova, i concorrenti consegnano alla Commissione la busta grande, che deve contenere la prova scritta a contenuto teorico-pratico come eseguita nei fogli protocollo e la busta piccola interna, chiusa a sua volta, nella quale è stato incluso il foglio piccolo contenente le generalità indicate dal concorrente.

Alle ore 16:10 si constata che tutti i concorrenti hanno consegnato le buste che vengono consegnate al Segretario per la custodia in luogo idoneo in modo da assicurare la corretta conservazione.

Completate le operazioni di cui sopra la Commissione si trasferisce nuovamente nella Sala Giunta del Comune di Zanè per espletare tutte le operazioni necessarie di correzione degli elaborati relativi alla seconda prova scritta a contenuto teorico-pratico.

Il Presidente procede, preliminarmente, a mescolare le buste grandi della seconda prova scritta a contenuto teorico-pratico, e successivamente ad aprirle una ad una, provvedendo ad assegnare un numero identico per la busta grande per i fogli protocollo della prova e per la busta piccola ivi contenuta (con indicazione delle generalità del candidato all'interno) che rimane chiusa e posta da parte per l'apertura che verrà iniziata solo a seguito del completamento delle operazioni di correzione degli elaborati e a seguito dell'attribuzione dei punteggi per tutti i candidati.

Viene eseguita la correzione da parte della Commissione di tutti gli elaborati della seconda prova scritta a contenuto teorico-pratico e per ciascuna viene assegnato il relativo punteggio.

Avendo concluso la correzione sia degli elaborati della prima prova scritta che degli elaborati della seconda prova scritta a contenuto teorico-pratico, la Commissione procede di seguito all'apertura delle buste piccole contenenti le generalità dei candidati ed a ciascuna viene assegnata la corrispondente prova valutata dalla Commissione e, conseguentemente, assegnato a ciascun candidato il punteggio rilevato dalle due prove esaminate.

I risultati di tali prove, in trentesimi per ogni prova, sono così espressi:

Nominativi	1° prova	2° prova
BARCAROLO MASSIMO	14/30	5/30
BORTOLI NICLA	26/30	10/30
CANALE NICOLE	14/30	10/30
CANALE PAOLA	15/30	21/30
CLINCI MIHAELA	17/30	5/30
DAL CASTELLO DINO	22/30	22/30
DALLA CA' ALBERTO	24/30	26/30
DAL MASO TAMARA	21/30	22/30
DAL PRA ALESSANDRO	18/30	ASSENTE
FABRIS BEATRICE	14/30	5/30
GASTALDON FABIO	18/30	5/30
LORENZI TIZIANA	18/30	7/30
LUCCHIN MONICA	21/30	22/30
MACALUSO PIERA VALENTINA	21/30	22/30
MENEGUZZO ANITA	22/30	10/30
MIRANDA STEFANIA	12/30	16/30
NARDELLO CATERINA	14/30	5/30
PARLATO ROBERTA	12/30	5/30
RIGONI FEDERICA	17/30	16/30
SAGGIN CHIARA	28/30	25/30
SPILLER PAOLA	21/30	5/30
STICCO MARIA	15/30	21/30
TONINI MICHELA	2/30	ASSENTE
TONIOLO BARBARA	18/30	23/30
TOSATTO MARIANGELA	21/30	22/30
TREVISAN ALESSANDRA	21/30	5/30
VALENTE LAURA	21/30	24/30
VERLATO SILVIA	26/30	28/30
ZUFFELLATO MONICA	21/30	16/30

A seguito delle suddette operazioni di valutazione **risultano ammessi alla prova orale** n. 9 candidati sui 29 (ventinove) totali presenti alla prima prova scritta e sui 27 (ventisette) presenti alla seconda prova scritta a contenuto teorico-pratico, come di seguito, avendo raggiunto gli stessi la votazione di almeno 21/30 in entrambe le prove come previsto dal bando:

	Nominativi	1° prova	2° prova
1	DAL CASTELLO DINO	22/30	22/30
2	DALLA CA' ALBERTO	24/30	26/30
3	DAL MASO TAMARA	21/30	22/30
4	LUCCHIN MONICA	21/30	22/30
5	MACALUSO PIERA VALENTINA	21/30	22/30

6	SAGGIN CHIARA	28/30	25/30
7	TOSATTO MARIANGELA	21/30	22/30
8	VALENTE LAURA	21/30	24/30
9	VERLATO SILVIA	26/30	28/30

Risultano pertanto **non ammessi alla prova orale** i seguenti candidati:

Nominativi	
1	BARCAROLO MASSIMO
2	BORTOLI NICLA
3	CANALE NICOLE
4	CANALE PAOLA
5	CLINCI MIHAELA
6	DAL PRA ALESSANDRO
7	FABRIS BEATRICE
8	GASTALDON FABIO
9	LORENZI TIZIANA
10	MENEGUZZO ANITA
11	MIRANDA STEFANIA
12	NARDELLO CATERINA
13	PARLATO ROBERTA
14	RIGONI FEDERICA
15	SPILLER PAOLA
16	STICCO MARIA
17	TONINI MICHELA
18	TONIOLO BARBARA
19	TREVISAN ALESSANDRA
20	ZUFFELLATO MONICA

A conclusione delle operazioni La commissione conferma che la **PROVA ORALE** si svolgerà **lunedì 25/06/2018 alle ore 9:00 presso la Sede Municipale sita in via Mazzini 21 a Zanè (VI)**, (la Commissione si riunisce alle ore 07:15).

La prova orale si intenderà superata con il conseguimento della votazione minima di 21/30.

Il punteggio finale sarà dato dalla somma dei voti conseguiti nelle due prove scritte e nella prova orale.

L'esito della prova orale sarà pubblicato all'Albo Pretorio on line dell'Ente e sul sito Internet istituzionale www.comune.zane.vi.it alla sezione "Amministrazione Trasparente_Bandi di concorso" e nella "pagina principale_home page" del Comune.

Al presente verbale si allegano l'elenco degli ammessi (all. G) e degli esclusi (all. H) alla prova orale, che dovranno essere pubblicati anch'essi all'Albo Pretorio on line dell'Ente e sul sito Internet istituzionale www.comune.zane.vi.it

alla sezione "Amministrazione Trasparente_Bandi di concorso" e nella "pagina principale_home page" del Comune.

Si dà atto che la suddetta pubblicità costituisce notifica ad ogni effetto di legge nei confronti di tutti i candidati e pertanto la mancata presentazione presso la sede d'esame nella data ed ora stabiliti comporta l'esclusione dal concorso.

La Commissione chiude la seduta alle ore 19:30 e decide di riconvocarsi per il giorno lunedì 25/06/2018 alle ore 07:15 presso la Sede Municipale del Comune di Zanè.

Letto, confermato e sottoscritto,

IL PRESIDENTE DELLA COMMISSIONE : Cecchetto dott.ssa Maria Teresa

IL COMMISSARIO MEMBRO ESTERNO : Saccardo dott. Franco

IL COMMISSARIO MEMBRO ESTERNO : Dinale geom. Giuseppe

IL SEGRETARIO VERBALIZZANTE : Cavedon Arch. Luca



[Handwritten signature of Maria Teresa Cecchetto]

[Handwritten signature of Franco Saccardo]

[Handwritten signature of Giuseppe Dinale]

[Handwritten signature of Luca Cavedon]

[Handwritten mark]

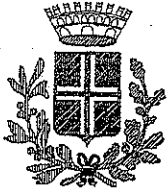

COMUNE DI ZANE'

PROVINCIA DI VICENZA

Via Mazzini, 21 - c.f. 00241790245

tel. 0445-385144
fax. 0445-385100

**OGGETTO: CONCORSO PUBBLICO PER SOLI ESAMI PER LA COPERTURA
DI N. 1 POSTO DI "ISTRUTTORE AMMINISTRATIVO" CAT. C1 PART
TIME 26 ORE A TEMPO INDETERMINATO PER L'AREA
TECNICA/TRIBUTI - UFFICIO TRIBUTI.**

PROVA SCRITTA N. 1

Tratti il candidato i seguenti tre argomenti:

- 1) la presenza del Segretario Comunale negli Organi di Governo.
- 2) il Responsabile di procedimento: competenze e responsabilità.
- 3) TA.RI. (Tassa Rifiuti): presupposti impositivi e soggetti passivi.

[Handwritten signatures and initials]

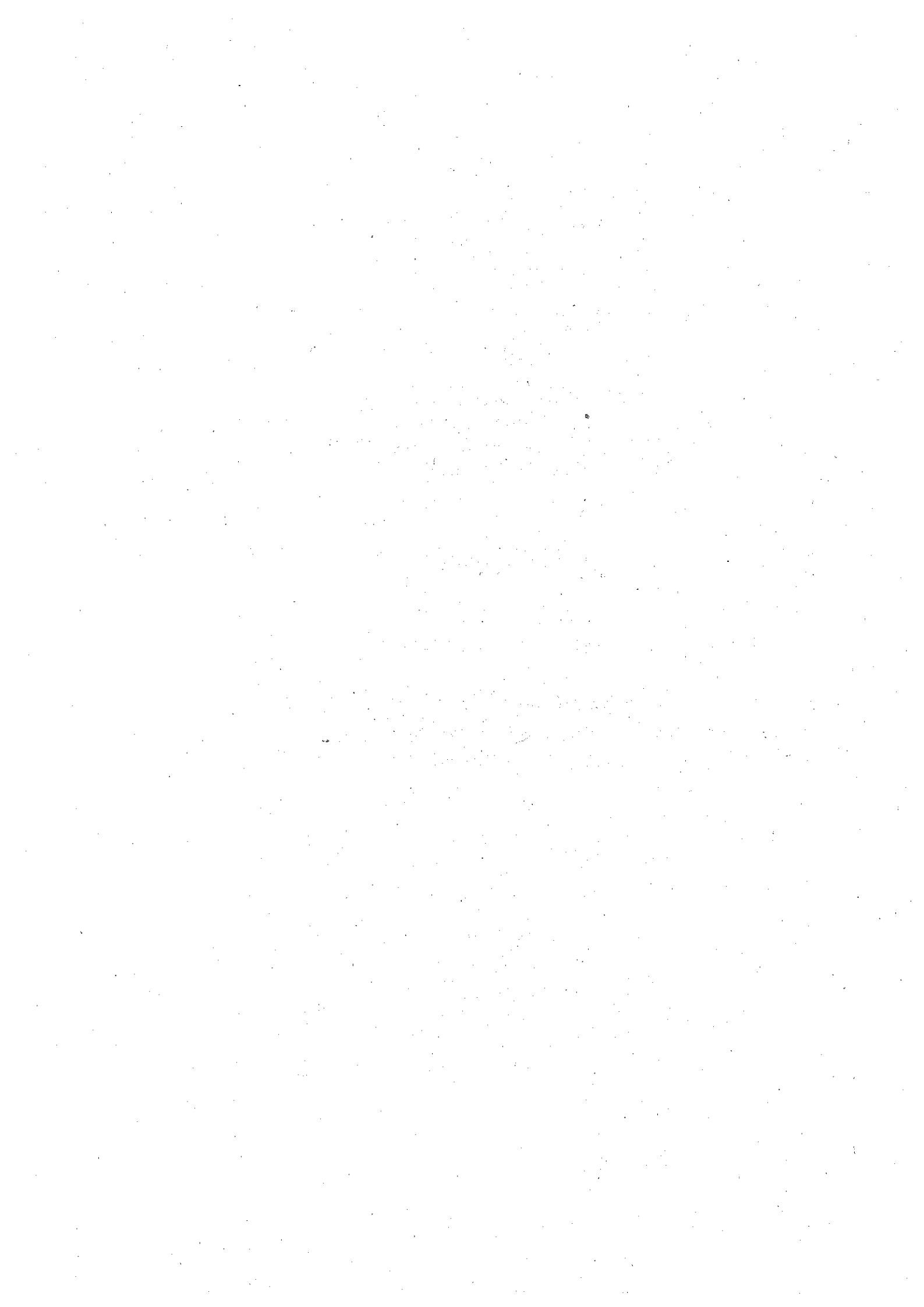

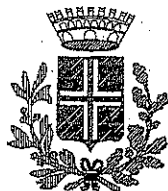

COMUNE DI ZANE'

PROVINCIA DI VICENZA

Via Mazzini, 21 - c.f. 00241790245

tel. 0445-385144
fax. 0445-385100

**OGGETTO: CONCORSO PUBBLICO PER SOLI ESAMI PER LA COPERTURA
DI N. 1 POSTO DI "ISTRUTTORE AMMINISTRATIVO" CAT. C1 PART
TIME 26 ORE A TEMPO INDETERMINATO PER L'AREA
TECNICA/TRIBUTI - UFFICIO TRIBUTI.**

PROVA SCRITTA N. 3

Tratti il candidato i seguenti tre argomenti:

- 1) contenuti e limiti del C.C.D.I. del Comune.
- 2) il Responsabile dell'ufficio Tributi: competenze e responsabilità.
- 3) I.M.U.: presupposti impositivi e soggetti passivi.

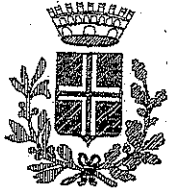

COMUNE DI ZANE'

PROVINCIA DI VICENZA

Via Mazzini, 21 - c.f. 00241790245

tel. 0445-385144
fax. 0445-385100

**OGGETTO: CONCORSO PUBBLICO PER SOLI ESAMI PER LA COPERTURA
DI N. 1 POSTO DI "ISTRUTTORE AMMINISTRATIVO" CAT. C1 PART
TIME 26 ORE A TEMPO INDETERMINATO PER L'AREA
TECNICA/TRIBUTI - UFFICIO TRIBUTI.**

PROVA SCRITTA N. 2

Tratti il candidato i seguenti tre argomenti:

- 1) la competenza esclusiva politica in materia tributaria in Comune.
- 2) utilizzo delle entrate tributarie ai fini del bilancio comunale.
- 3) tempi, modalità e limiti di richiesta di rimborso dei tributi locali comunali con particolare riferimento all'I.M.U.



COMUNE DI ZANE'

PROVINCIA DI VICENZA

Via Mazzini, 21 - c.f. 00241790245

tel. 0445-385144
fax. 0445-385100

**OGGETTO: CONCORSO PUBBLICO PER SOLI ESAMI PER LA COPERTURA
DI N. 1 POSTO DI "ISTRUTTORE AMMINISTRATIVO" CAT. C1 PART
TIME 26 ORE A TEMPO INDETERMINATO PER L'AREA
TECNICA/TRIBUTI - UFFICIO TRIBUTI.**

PROVA SCRITTA TEORICO/PRATICA N. 2

Predisponga il candidato un provvedimento per la rateizzazione di
un tributo comunale dovuto.

ALL. D

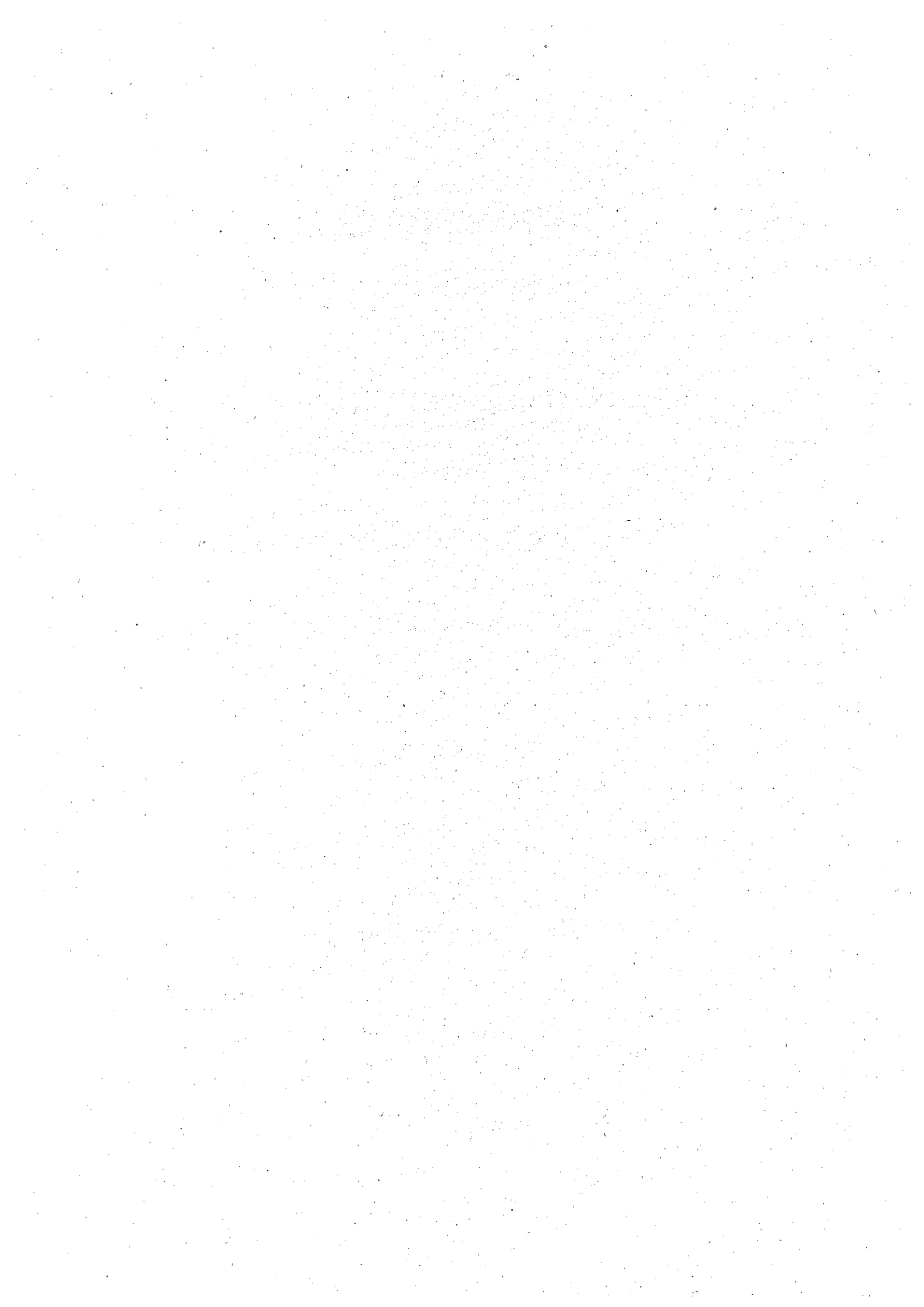



COMUNE DI ZANE'

PROVINCIA DI VICENZA

Via Mazzini, 21 - c.f. 00241790245

tel. 0445-385144
fax. 0445-385100

**OGGETTO: CONCORSO PUBBLICO PER SOLI ESAMI PER LA COPERTURA
DI N. 1 POSTO DI "ISTRUTTORE AMMINISTRATIVO" CAT. C1 PART
TIME 26 ORE A TEMPO INDETERMINATO PER L'AREA
TECNICA/TRIBUTI - UFFICIO TRIBUTI.**

PROVA SCRITTA TEORICO/PRATICA N. 3

Predisponga il candidato il provvedimento per il rimborso di un
tributo comunale non dovuto.

ALL. E

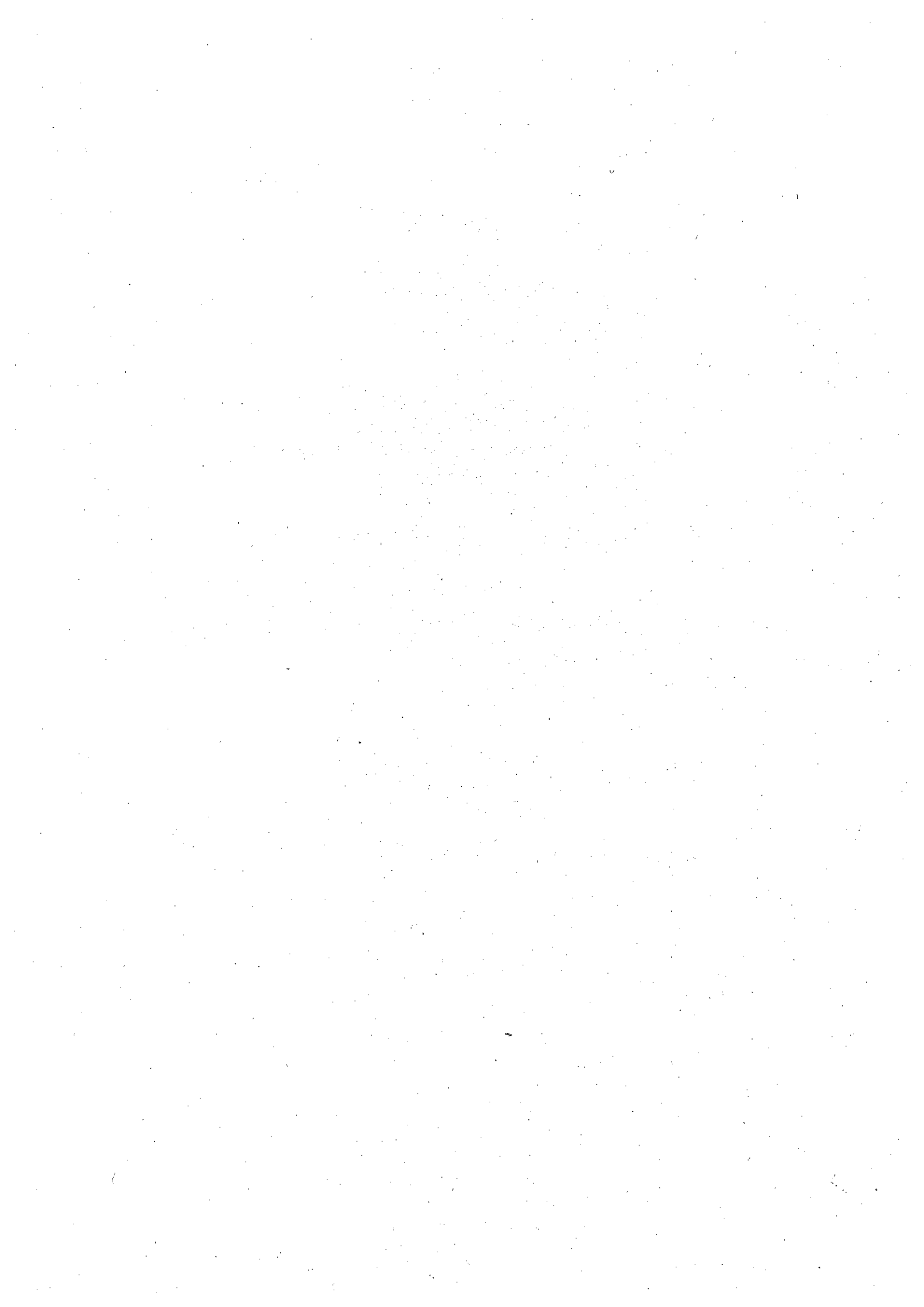



COMUNE DI ZANE'

PROVINCIA DI VICENZA

Via Mazzini, 21 - c.f. 00241790245

tel. 0445-385144
fax. 0445-385100

**OGGETTO: CONCORSO PUBBLICO PER SOLI ESAMI PER LA COPERTURA
DI N. 1 POSTO DI "ISTRUTTORE AMMINISTRATIVO" CAT. C1 PART
TIME 26 ORE A TEMPO INDETERMINATO PER L'AREA
TECNICA/TRIBUTI - UFFICIO TRIBUTI.**

PROVA SCRITTA TEORICO/PRATICA N. 1

Predisponga il candidato un avviso di accertamento relativo
all'I.M.U. per omesso versamento.

A.U. F



COMUNE DI ZANÈ'

PROVINCIA DI VICENZA

Via Mazzini, 21 - c.f. 00241790245

tel. 0445-385144

fax. 0445-385100

OGGETTO: CONCORSO PUBBLICO PER SOLI ESAMI PER LA COPERTURA DI N. 1 POSTO DI "ISTRUTTORE AMMINISTRATIVO" CAT. C1 PART TIME 26 ORE A TEMPO INDETERMINATO PER L'AREA TECNICA/TRIBUTI – UFFICIO TRIBUTI.

SI RENDE NOTO L'ELENCO DEI CANDIDATI AMMESSI ALLA PROVA ORALE DI LUNEDI' 25 GIUGNO 2018 CON INIZIO ORE 9:00 PRESSO LA SEDE MUNICIPALE SITA IN VIA MAZZINI 21 A ZANÈ (VI):

Nominativi	
1	DAL CASTELLO DINO
2	DALLA CA' ALBERTO
3	DAL MASO TAMARA
4	LUCCHIN MONICA
5	MACALUSO PIERA VALENTINA
6	SAGGIN CHIARA
7	TOSATTO MARIANGELA
8	VALENTE LAURA
9	VERLATO SILVIA

La presente comunicazione vale come notifica agli interessati.

Zanè, 21.06.2018

Il Presidente della Commissione
Cecchetto dott.ssa Maria Teresa

ALL. A
[Handwritten signatures]

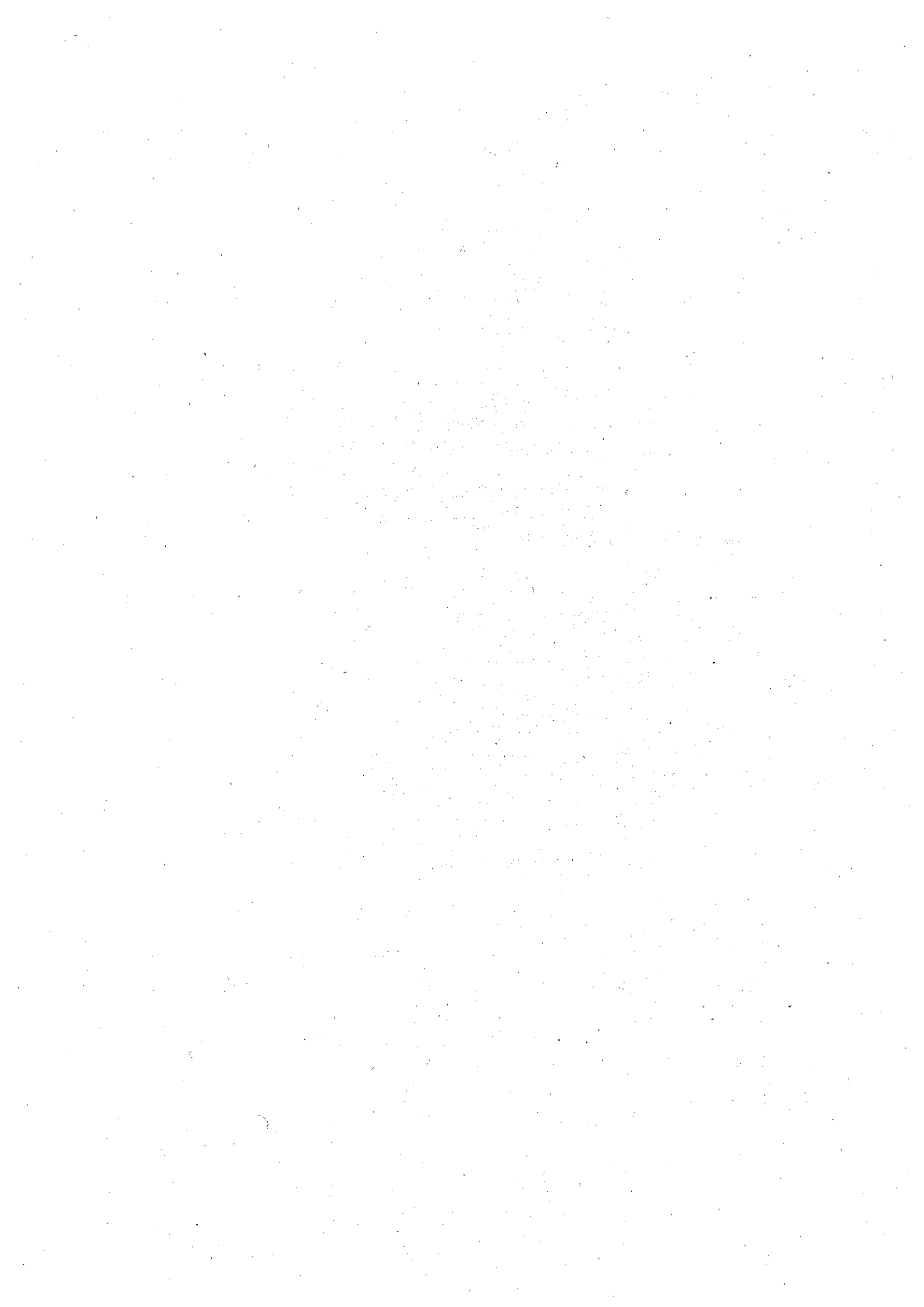



COMUNE DI ZANE'

PROVINCIA DI VICENZA

Via Mazzini, 21 - c.f. 00241790245

tel. 0445-385144

fax. 0445-385100

OGGETTO: CONCORSO PUBBLICO PER SOLI ESAMI PER LA COPERTURA DI N. 1 POSTO DI "ISTRUTTORE AMMINISTRATIVO" CAT. C1 PART TIME 26 ORE A TEMPO INDETERMINATO PER L'AREA TECNICA/TRIBUTI - UFFICIO TRIBUTI.

SI RENDE NOTO L'ELENCO DEI CANDIDATI NON AMMESSI ALLA PROVA ORALE DI LUNEDI' 25 GIUGNO 2018 CON INIZIO ORE 9:00 PRESSO LA SEDE MUNICIPALE SITA IN VIA MAZZINI 21 A ZANÈ (VI):

Nominativi	
1	BARCAROLO MASSIMO
2	BORTOLI NICLA
3	CANALE NICOLE
4	CANALE PAOLA
5	CLINCI MIHAELA
6	DAL PRA ALESSANDRO
7	FABRIS BEATRICE
8	GASTALDON FABIO
9	LORENZI TIZIANA
10	MENEGUZZO ANITA
11	MIRANDA STEFANIA
12	NARDELLO CATERINA
13	PARLATO ROBERTA
14	RIGONI FEDERICA
15	SPILLER PAOLA
16	STICCO MARIA
17	TONINI MICHELA
18	TONIOLO BARBARA
19	TREVISAN ALESSANDRA
20	ZUFFELLATO MONICA

La presente comunicazione vale come notifica agli interessati.

Zanè, 21.06.2018

Il Presidente della Commissione
Cecchetto dott.ssa Maria Teresa

ALL. H
[Handwritten signature]

